Depuis notre plus tendre enfance, nous sommes tous habités par des mémoires...

Scénario et illustrations

Julien Stiegler,
avec la participation
d'élèves de CM2





Chapitre 1

Le maquis du Calvaire









© Julien Stiegler

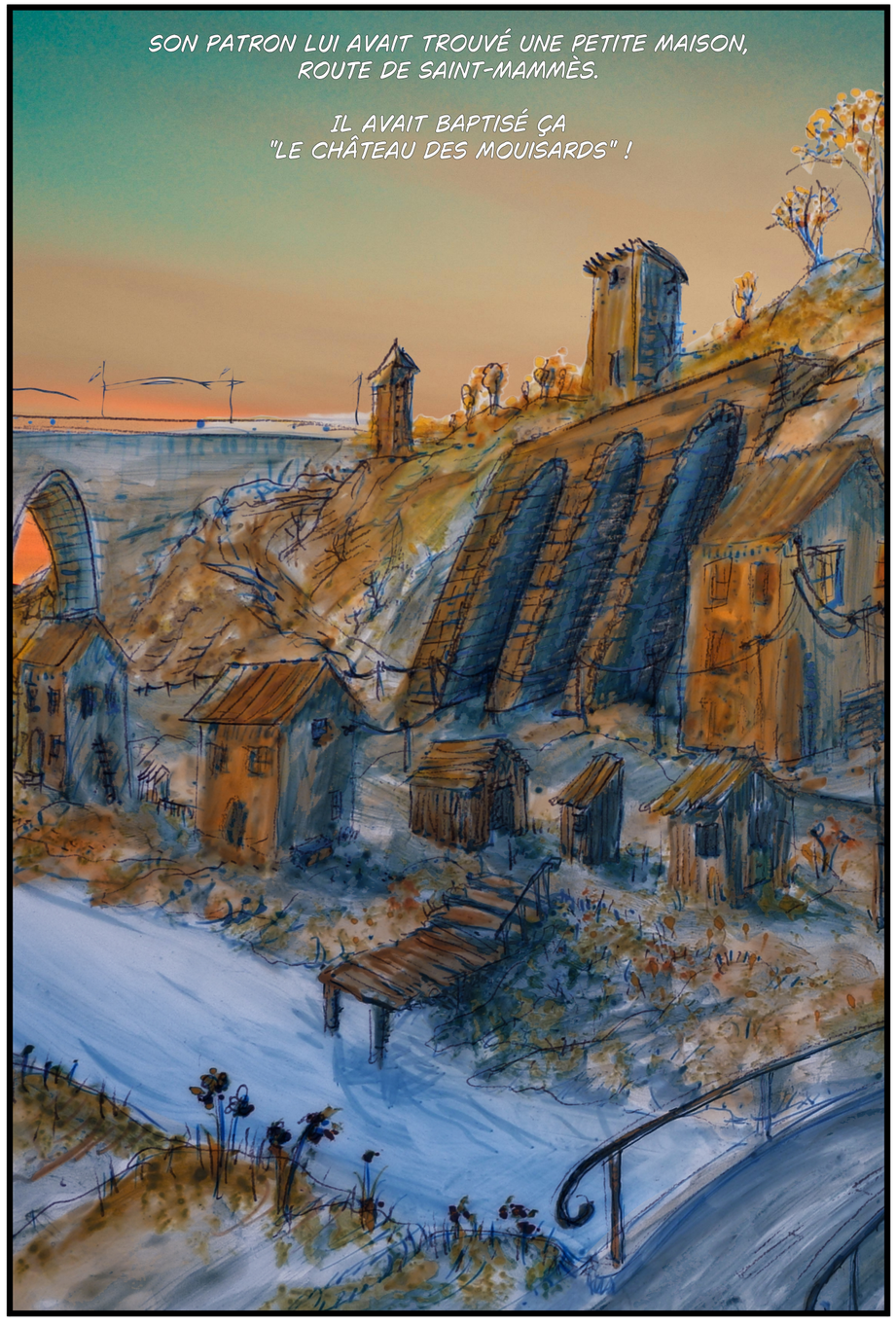





Julien Stiegler









© Julien Stiegler

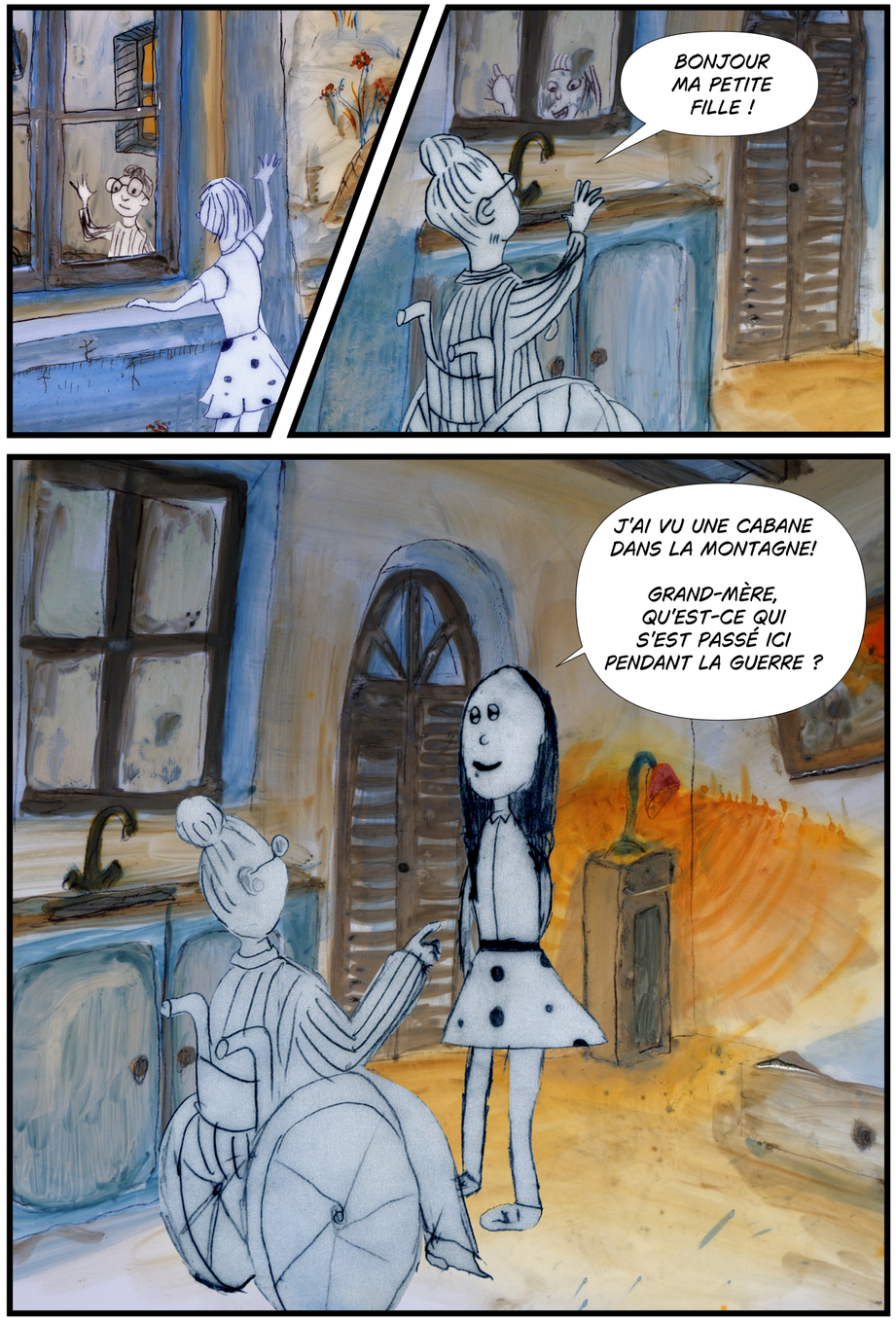



© Julien Stieglen



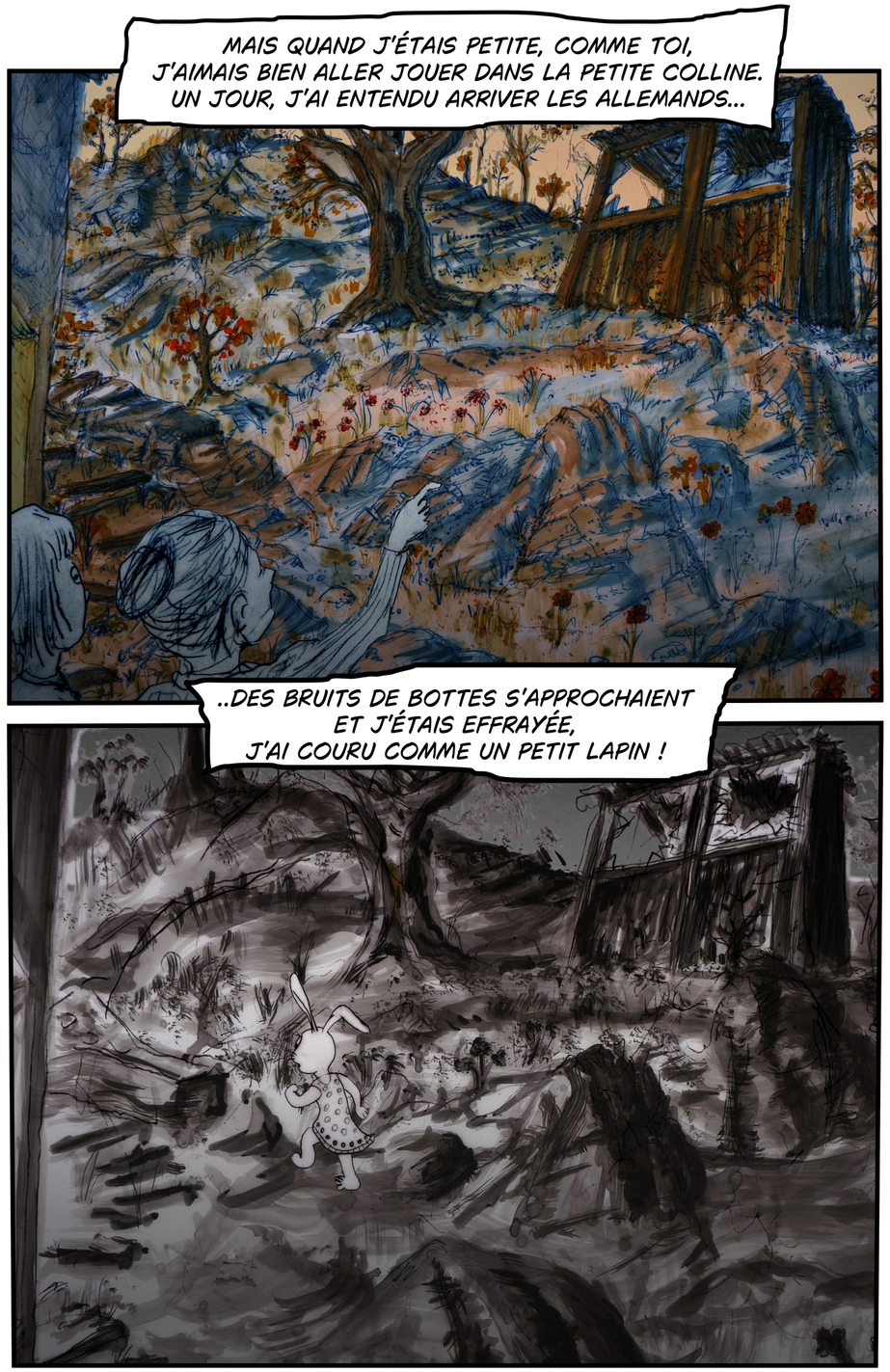

© Julien Stiegler

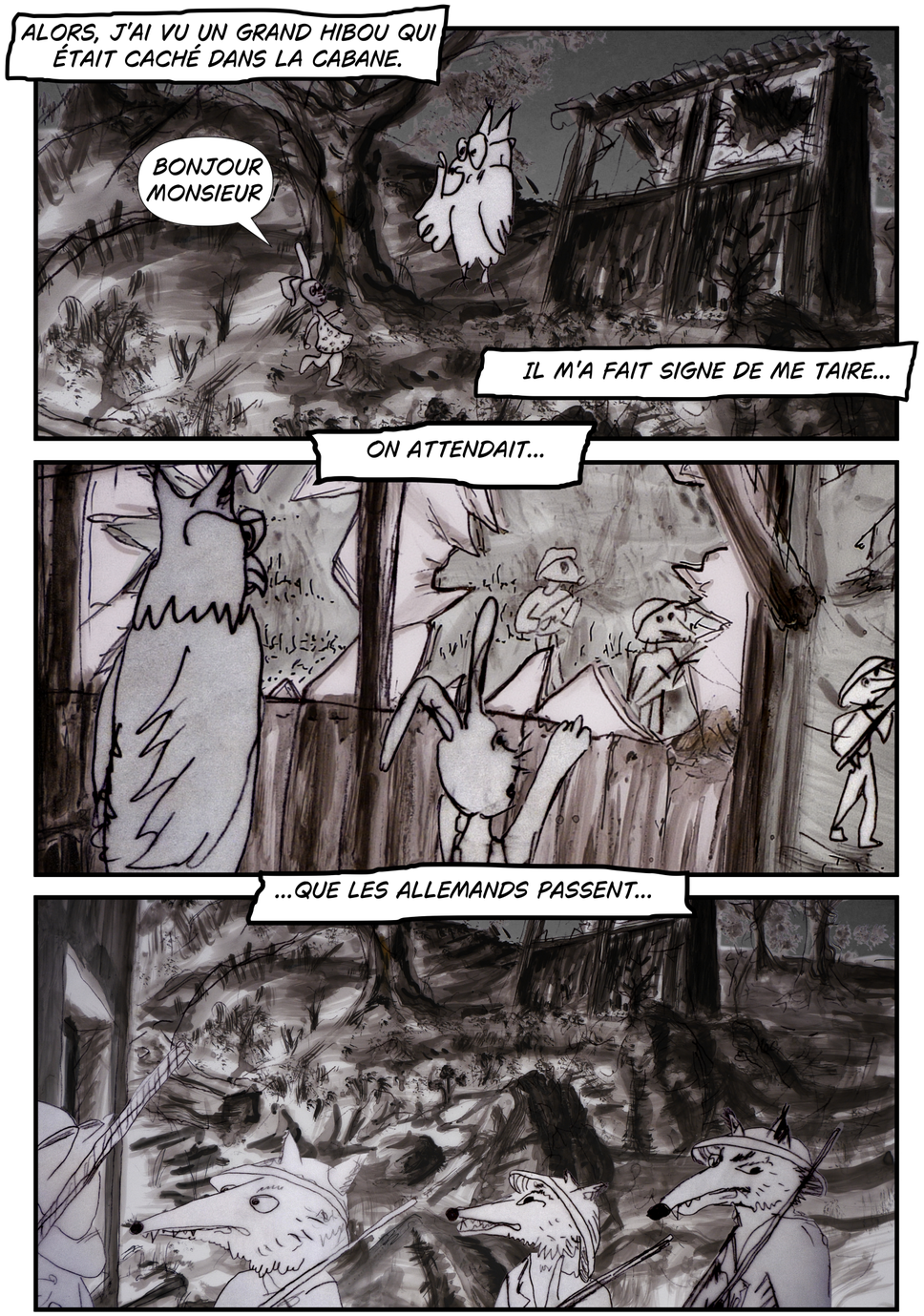

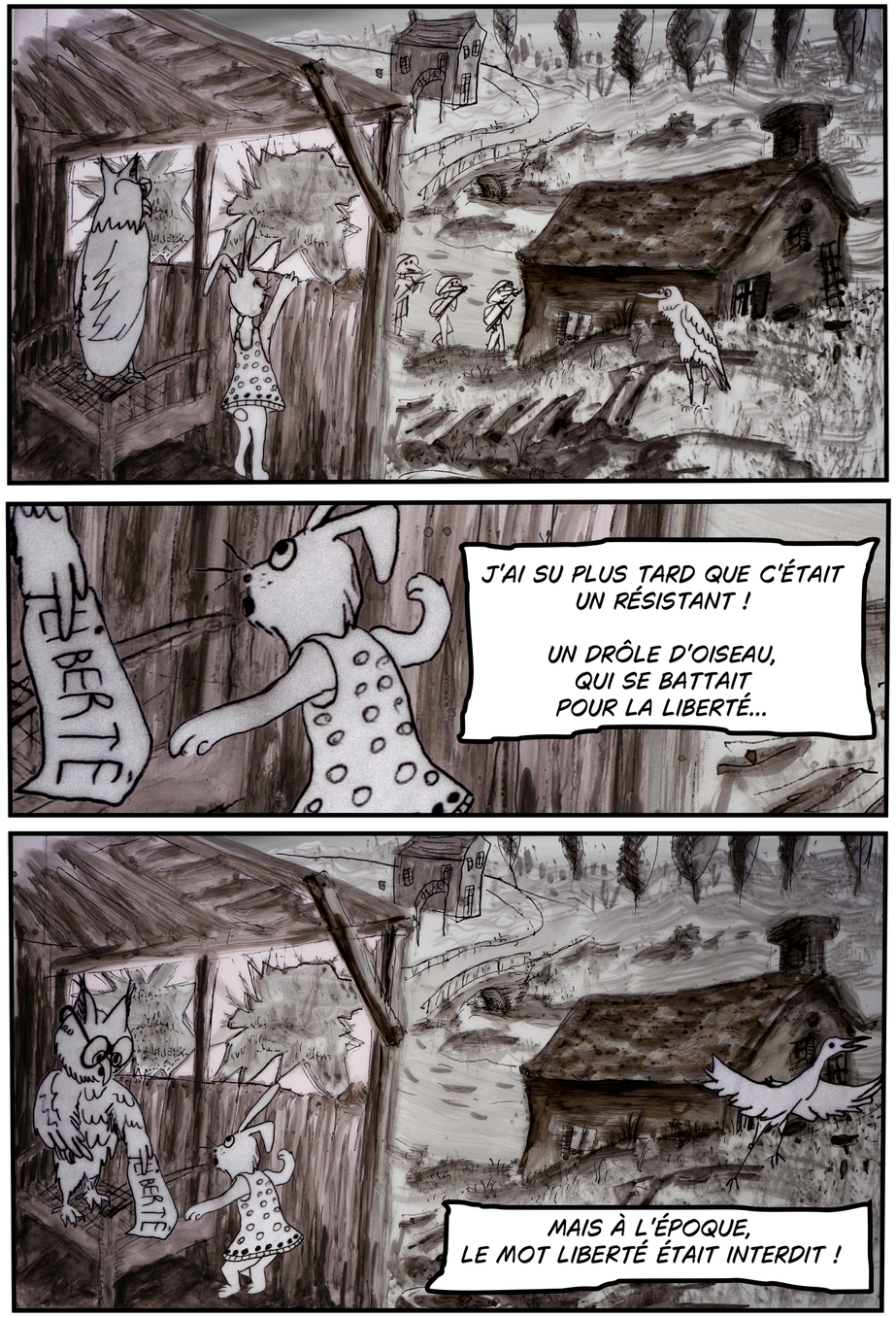

© Julien Stiegler

DE JEUNES LYCÉENS, QUI AVAIENT MANIFESTÉ À PARIS CONTRE LA DICTATURE NAZIE,
S'ÉTAIENT CACHÉS DANS LA MONTAGNE CREUSE.



PIERRE GEORGE, UN MILITANT QUI DEVIENDRA PLUS TARD LE COLONEL FABIEN, LES A REJOINT POUR LES FORMER À LA RÉSISTANCE.

ILS FABRIQUAIENT DES FAUX PAPIERS, DES TRACTS,

LE HÉRON S'ENVOLERA AU-DESSUS DES BARRIÈRES.

ILS ENVOYAIENT DES MESSAGES CODÉS PAR LA RADIO,

ILS RASSEMBLAIENT DES ARMES,

LE CORMORAN ATTEND LES MÉDICAMENTS

ET DES CARTES D'ALIMENTATION.

LE HIBOU EST LEUR MESSAGER.

ENSUITE, J'AI ACCOMPAGNÉ LE HIBOU À LA PHARMACIE EUGÈNE MOUSSOIR POUR ALLER CHERCHER DES MÉDICAMENTS.

Julien Stiegler

Béatrice de Roys Robinson
Le 31 janvier 2025 à Écuelles

Ici, il y avait
le maquis du Calvaire
et ça a été le premier
maquis de France, 1940,
qui a été créé par
des jeunes étudiants
qui venaient de Paris,
du lycée Buffon,
et qui s'étaient sauvés
parce que, ces étudiants,
ils ont décidé
de faire une manifestation
à l'Arc de Triomphe.

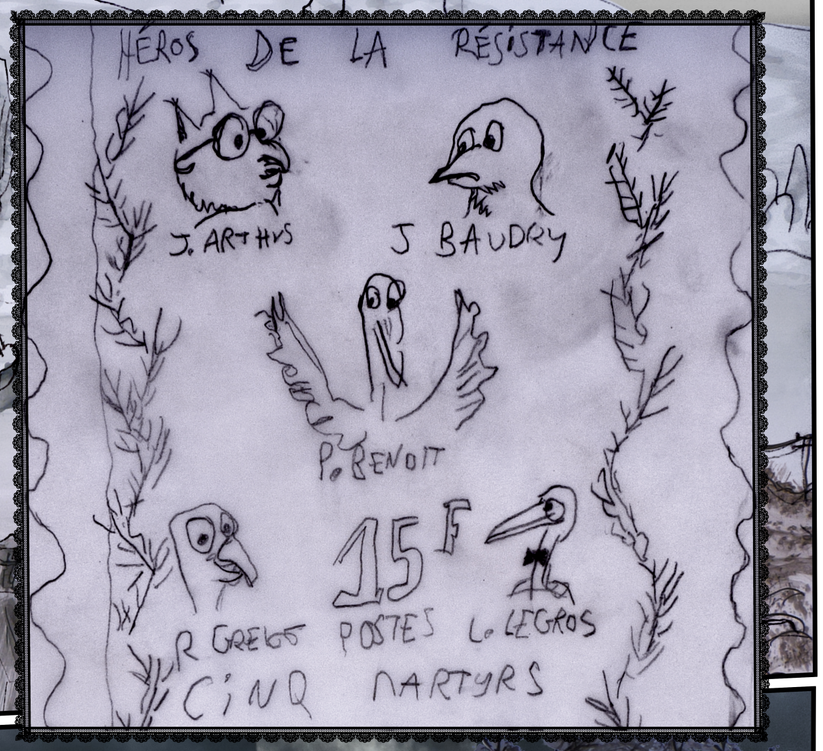

Toutes les manifestations
étaient interdites par les Allemands!
Donc quand ils ont découvert
qu'il y avait des petits jeunes
qui osaient se moquer d'eux
et faire une manifestation, bah...
ils ont vite couru après eux
et les ont pourchassés...
Donc certains étudiants
sont venus se réfugier
au maquis du Calvaire...

Julien Stiegler

chapitre 2

La pharmacie d'Eugène Moussoir

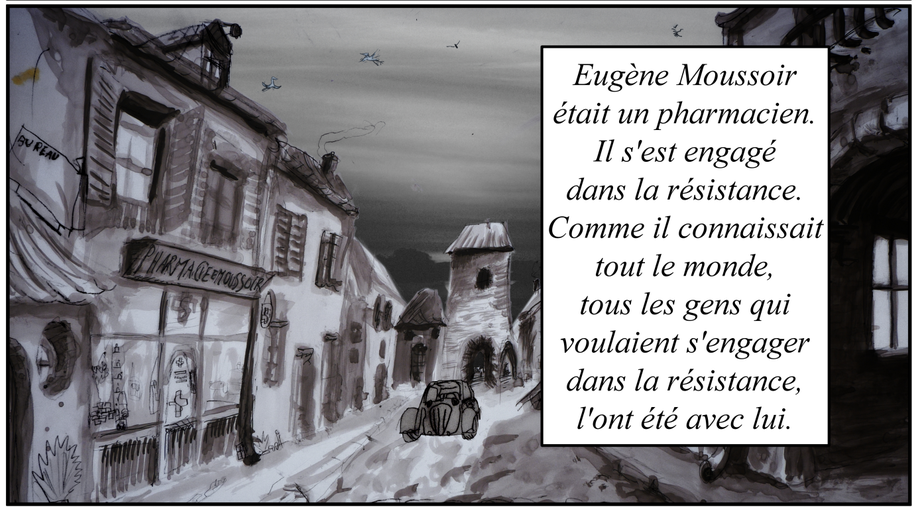

Eugène Moussoir était un pharmacien. Il s'est engagé dans la résistance. Comme il connaissait tout le monde, tous les gens qui voulaient s'engager dans la résistance, l'ont été avec lui.

Monsieur Mousoir, il a été dénoncé...

Andrée Blondin
Le 10 janvier 2025 à Écuelles

De toute façon, la résistance...



...à mon âge, on n'en entendait pas parler.

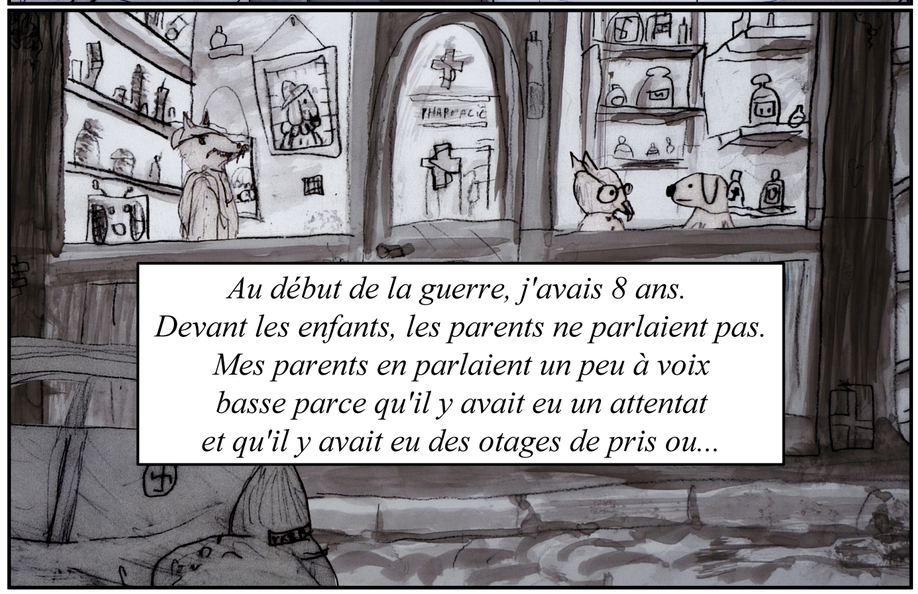

Au début de la guerre, j'avais 8 ans. Devant les enfants, les parents ne parlaient pas. Mes parents en parlaient un peu à voix basse parce qu'il y avait eu un attentat et qu'il y avait eu des otages de pris ou...

© Julien Stiegler





© Julien Stieglen





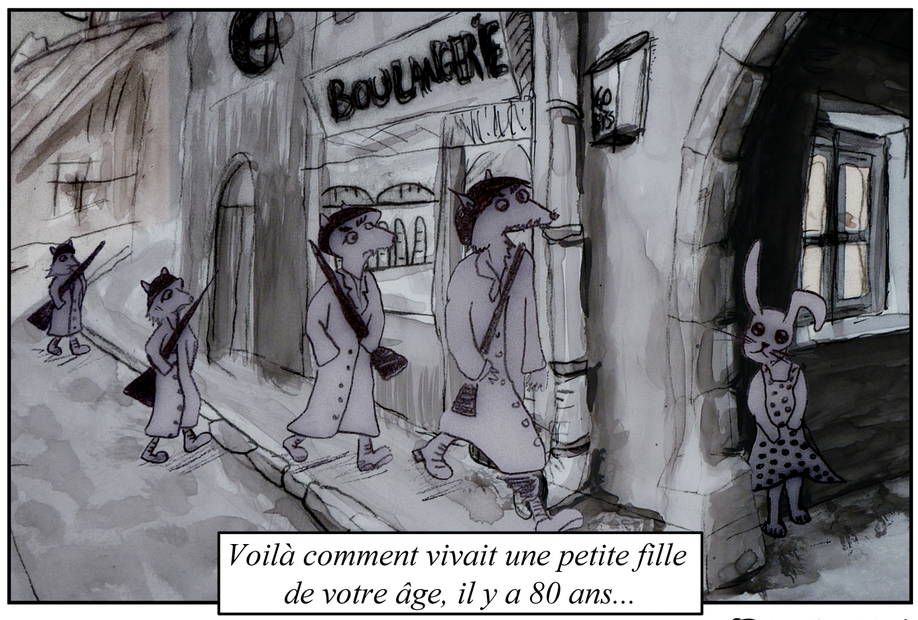

© Julien Stieglen

chapitre 3

La maison de Daniel Zouita

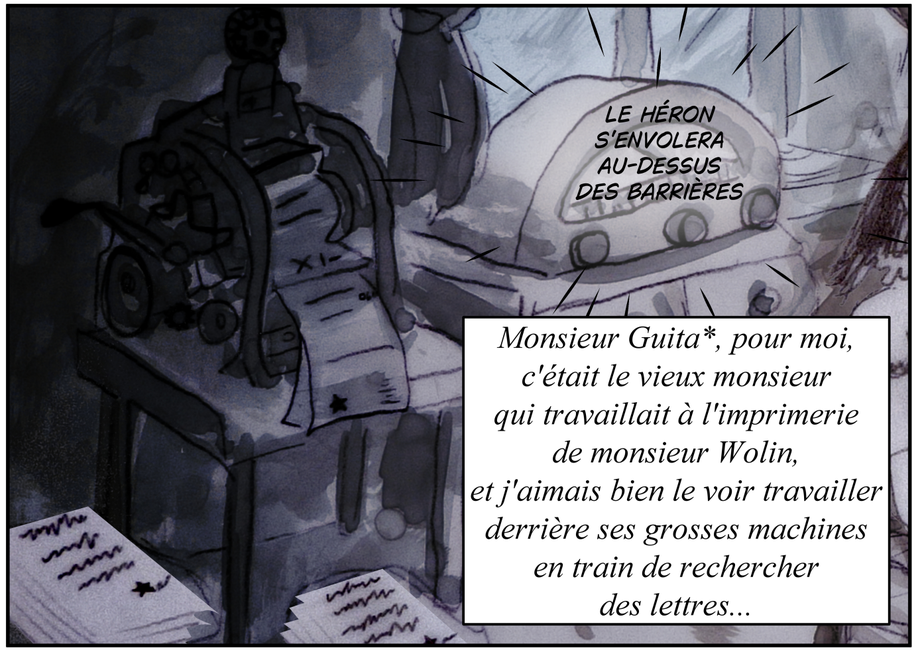



* Daniel Guita a changé de nom pendant la guerre





Julien Stiegler



Alors qu'en fait, les Allemands arrêtaient bien tout le monde...

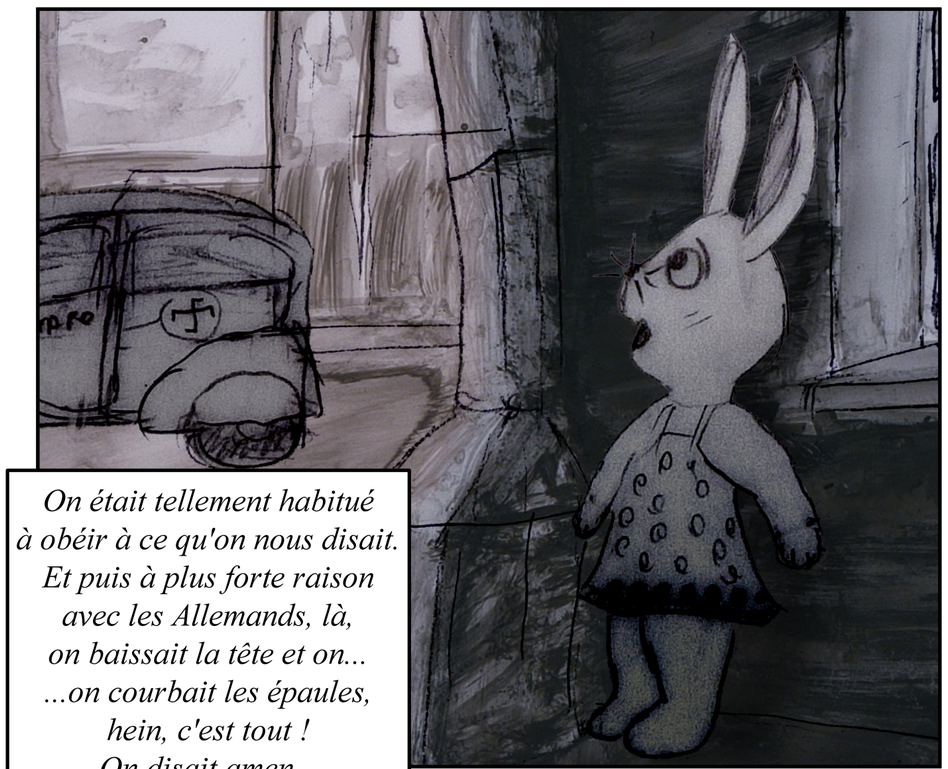

On était tellement habitué à obéir à ce qu'on nous disait. Et puis à plus forte raison avec les Allemands, là, on baissait la tête et on... ...on courbait les épaules, hein, c'est tout ! On disait amen...

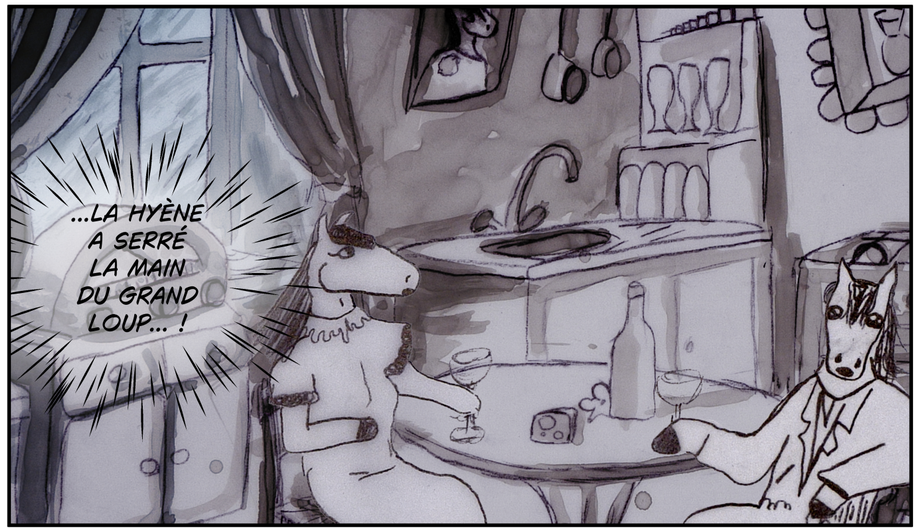

Béatrice de Roys Robinson
Le 31 janvier 2025 à Écuelles
Daniel Zouita habitait juste à côté de la pharmacie d'Eugène Mousoir.

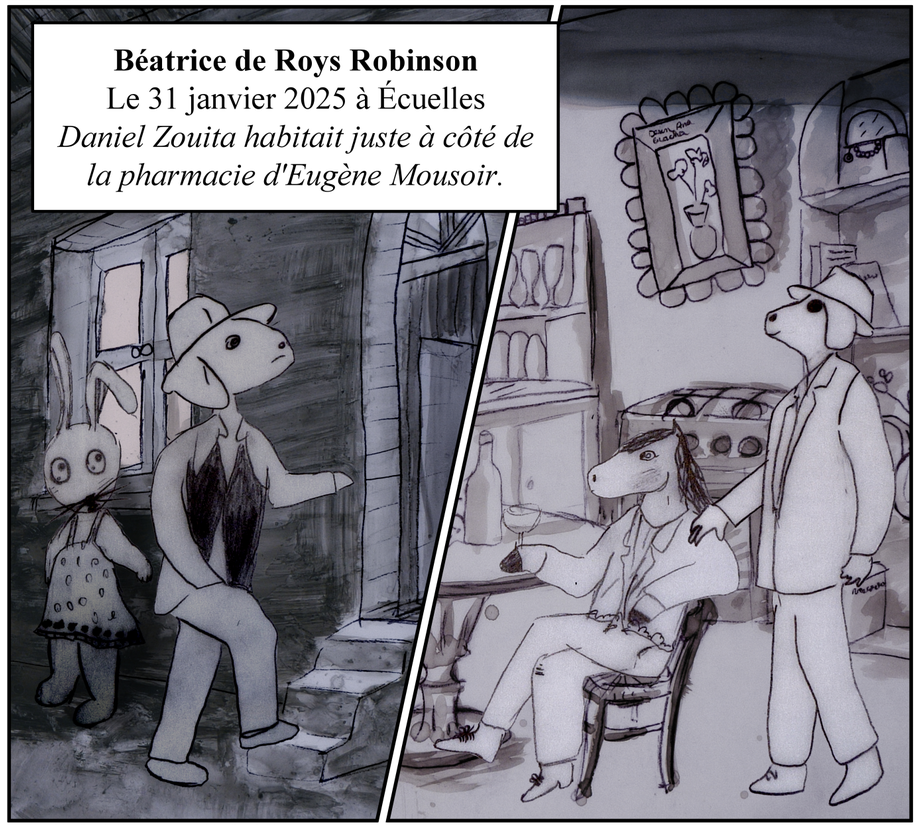

© Julien Stiegler

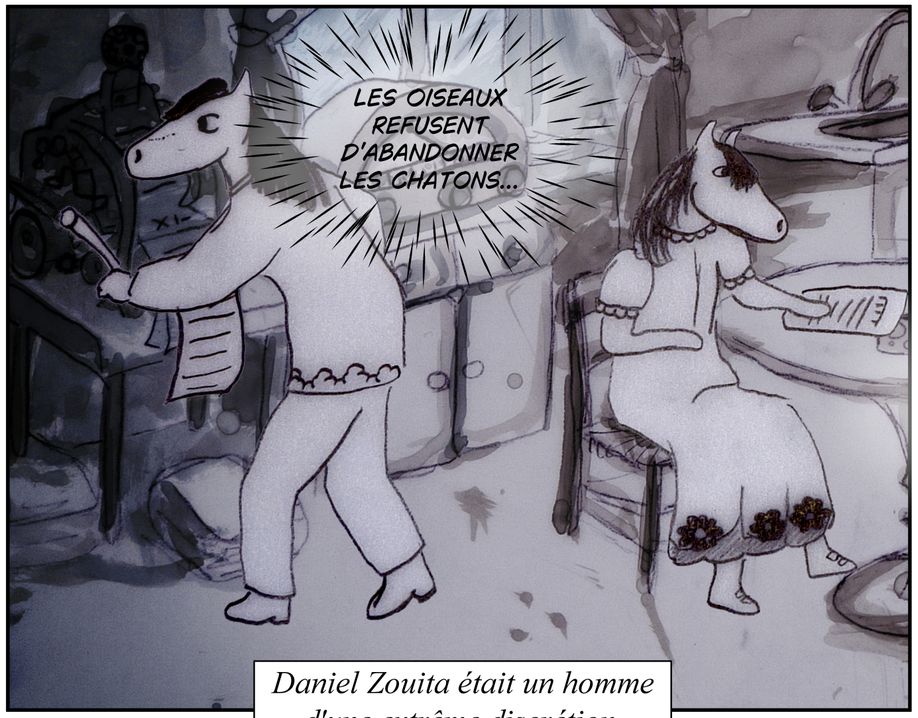

Daniel Zouita était un homme d'une extrême discrétion.

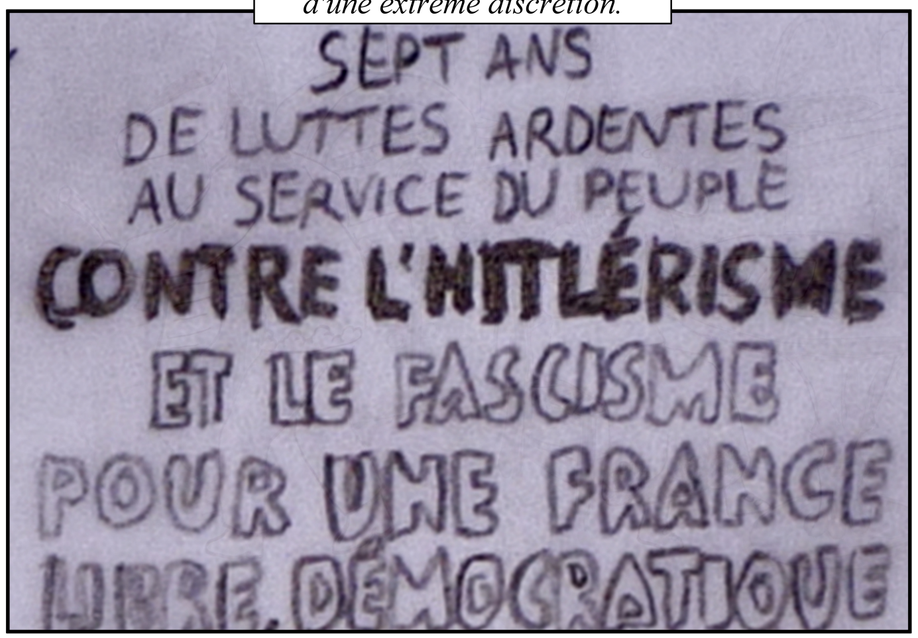

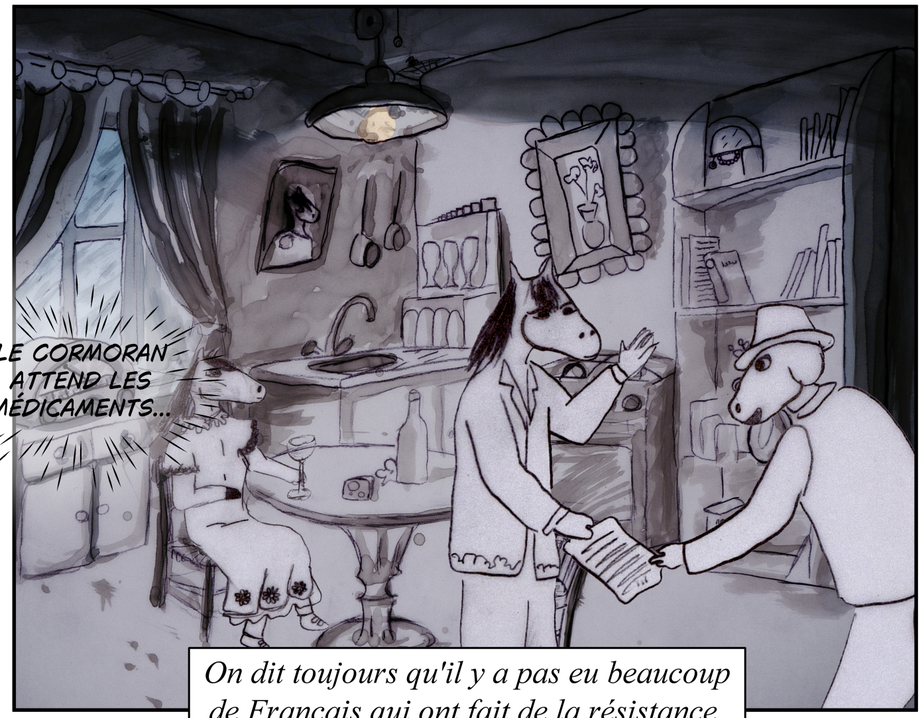

On dit toujours qu'il y a pas eu beaucoup de Français qui ont fait de la résistance.

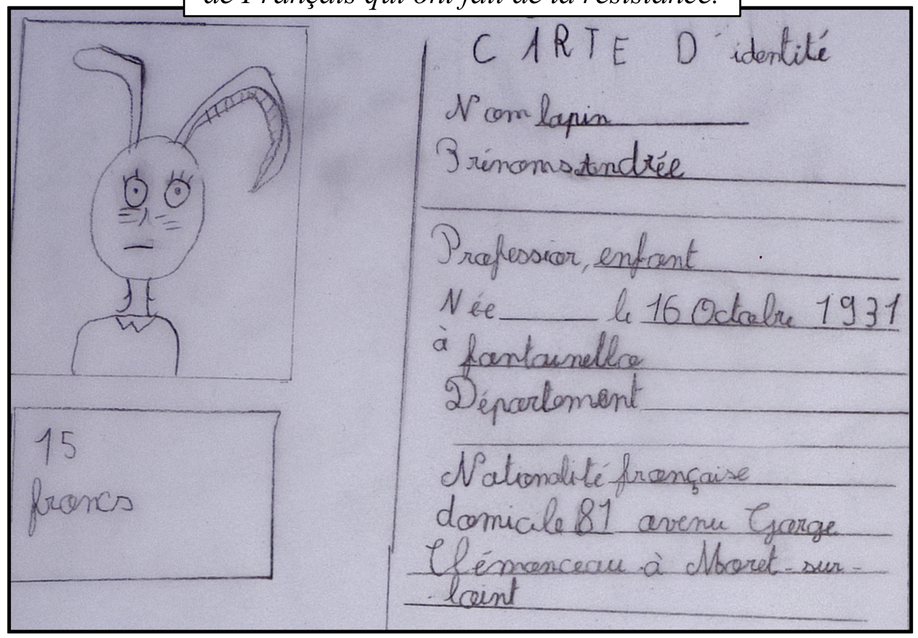

© Julien Stieglen

Mais il y a beaucoup de Français qui ont pas fait de la résistance en apparence...









© Julien Stiegler

Parce que c'était comme ça qu'on faisait vraiment la résistance.

Daniel Zouita, il a été déporté à Auschwitz où il est mort, je crois, quelques jours après...



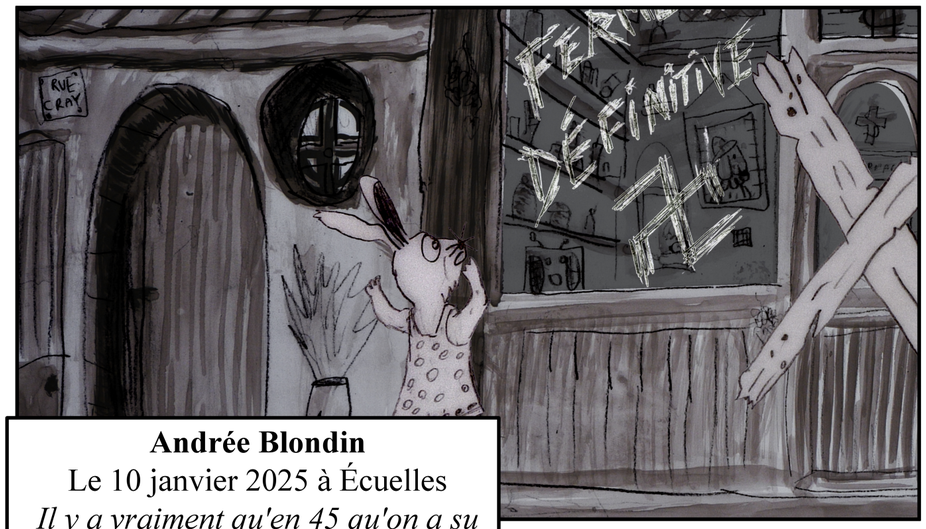

Andrée Blondin
Le 10 janvier 2025 à Écuelles
Il y a vraiment qu'en 45 qu'on a su que les juifs avaient été déportés. Ce que j'ai su, c'est par la suite, mais sur le moment, j'ai pas pu comprendre grand-chose

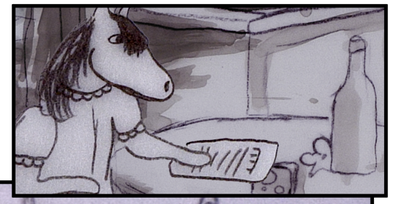

Vous n'aurez pas les enfants

Sur l'ordre des Allemands, le préfet Angeli exige qu'on lui livre 160 enfants juifs de deux à seize ans.

Ces enfants ont été confiés au Cardinal Gerlier par leurs parents que Vichy a déjà livrés à Hitler

Le cardinal a déclaré au Préfet :

« Vous n'aurez pas les enfants. »

Le conflit est ouvert, le conflit est public.

L'Eglise de France se dresse contre l'ignoble Tartarin raciste.

Français de toutes opinions, de toutes croyances, écoutez l'appel de vos consciences, ne laissez pas livrer des innocents aux bourreaux.

Julien Stieglen

chapitre 4

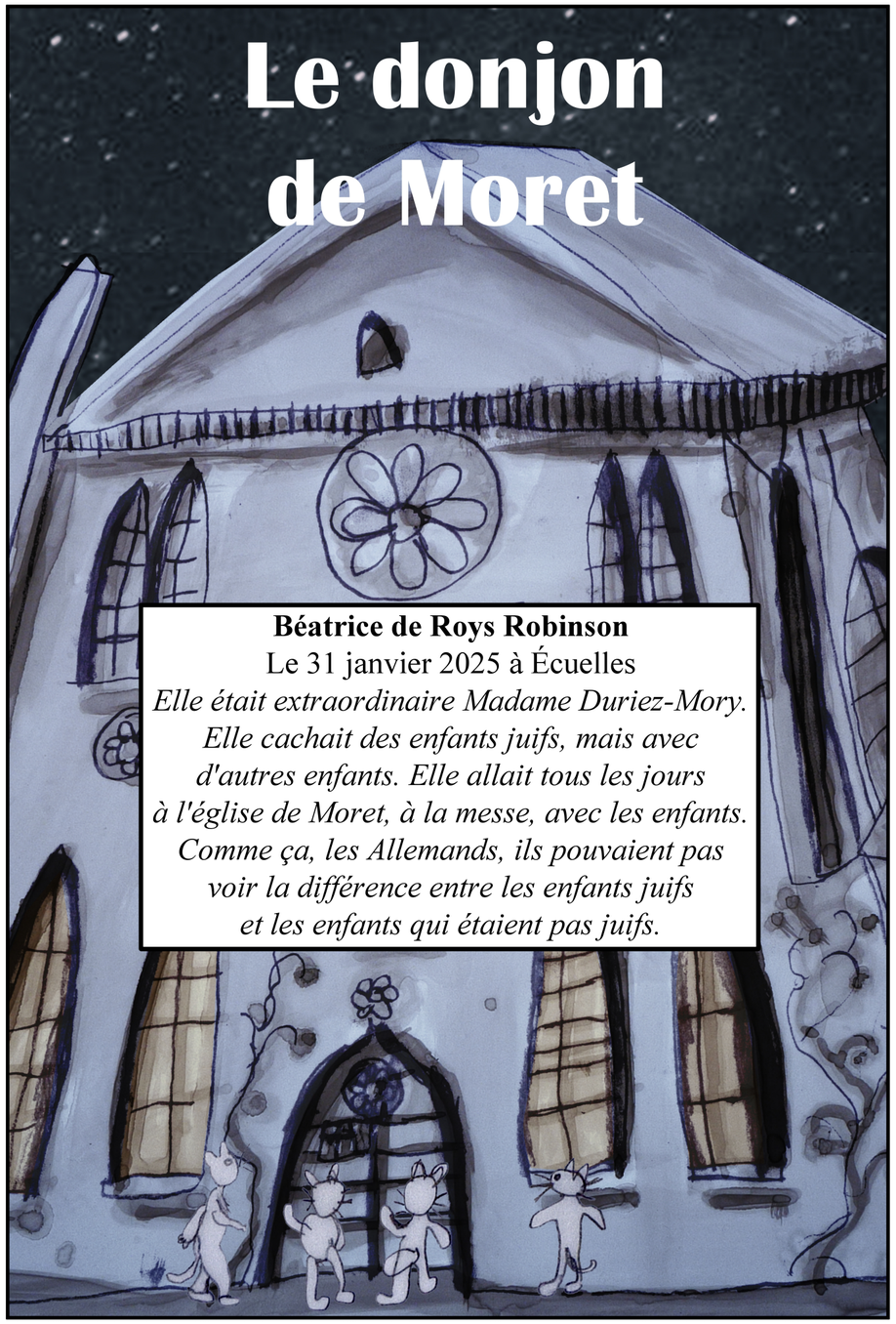

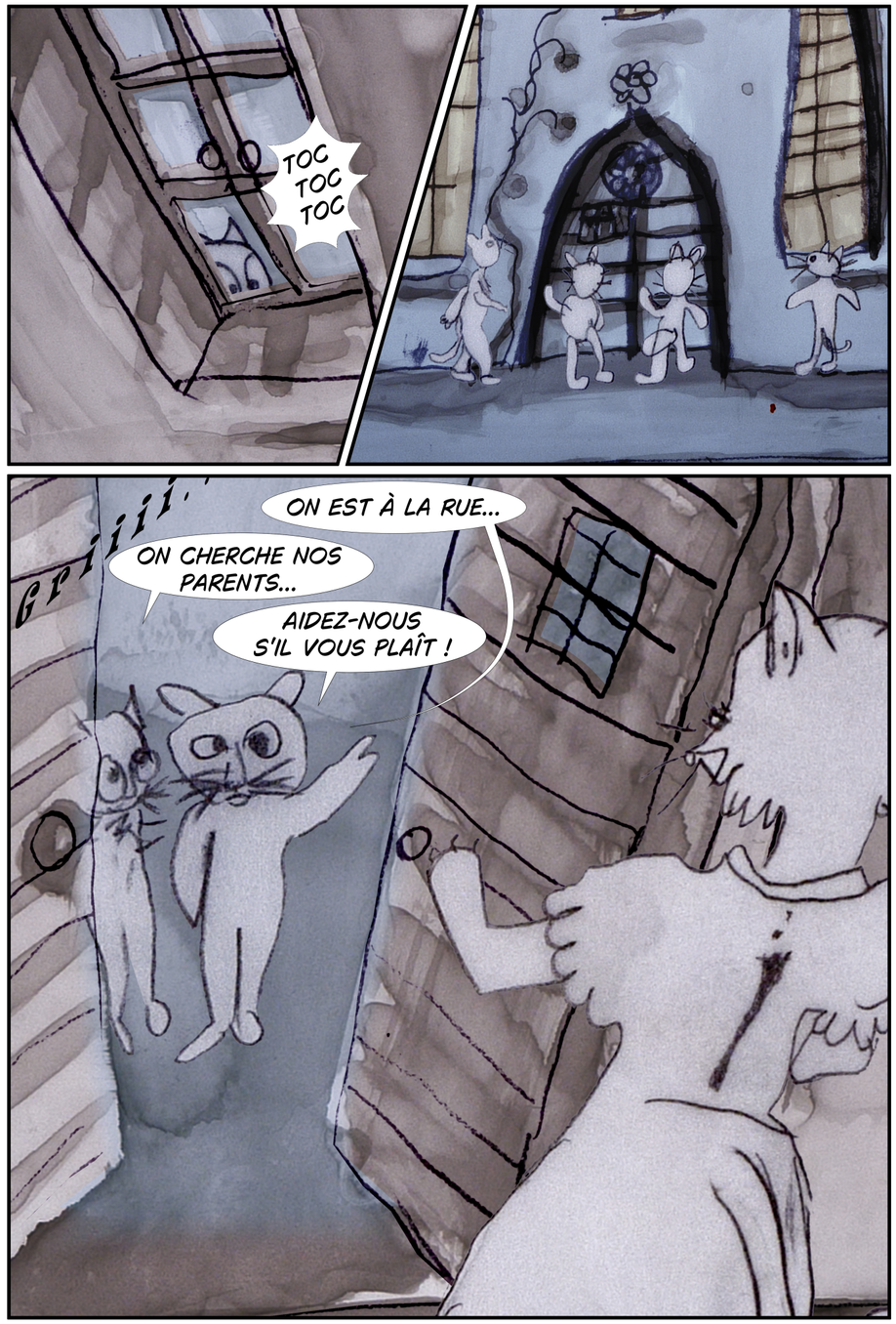

© Julien Stiegler

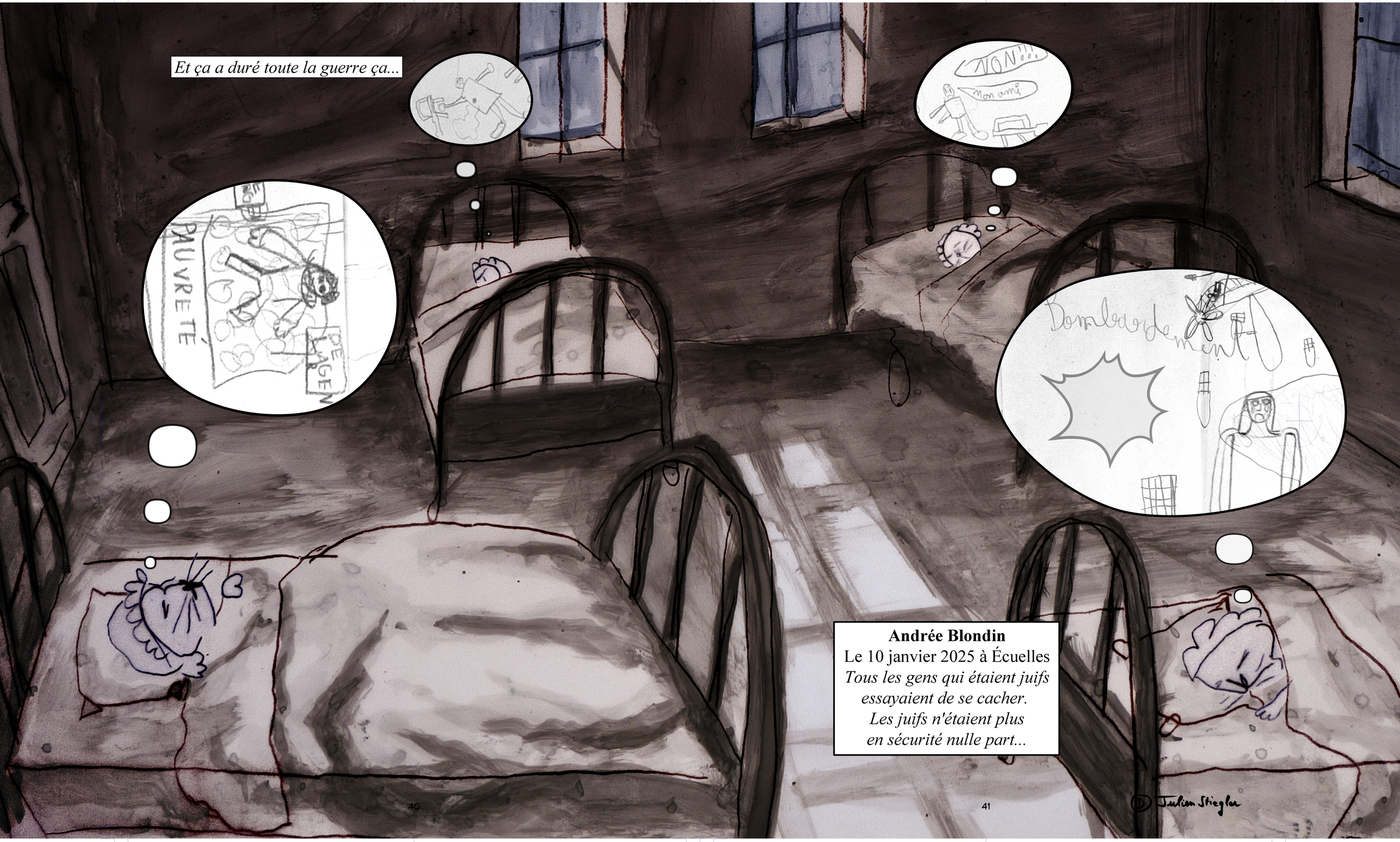

Andrée Blondin
Le 10 janvier 2025 à Écuelles
Tous les gens qui étaient juifs essayaient de se cacher. Les juifs n'étaient plus en sécurité nulle part...



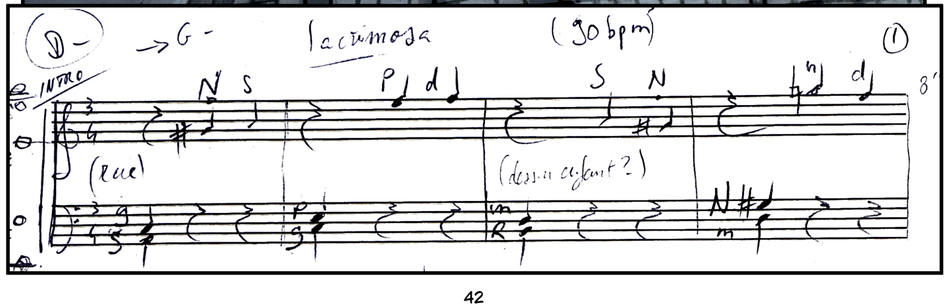





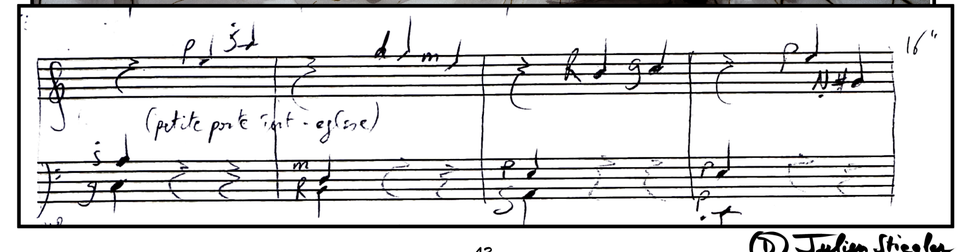

© Julien Stieglar



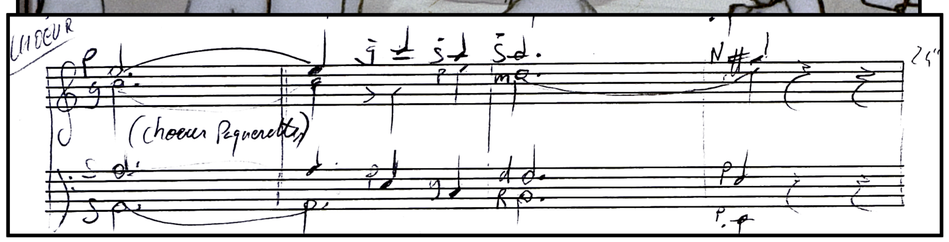

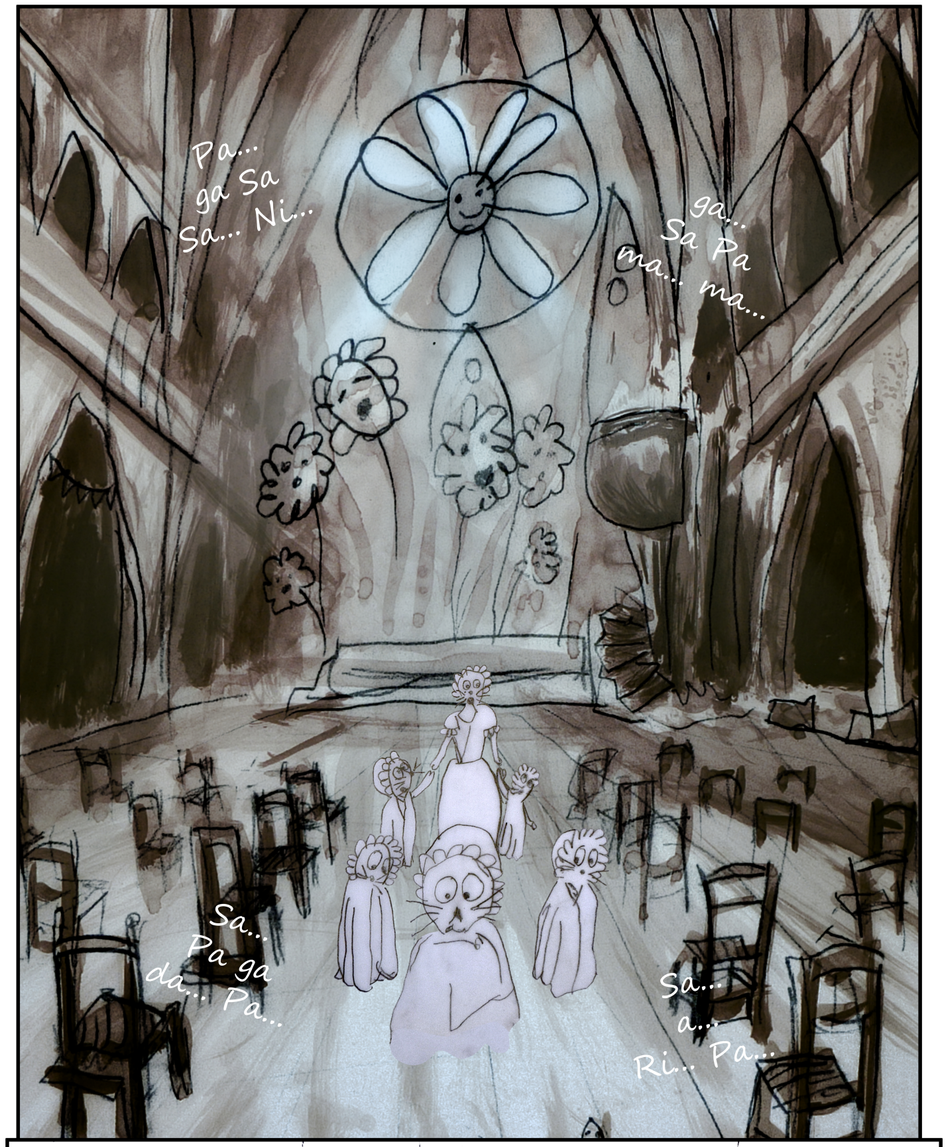

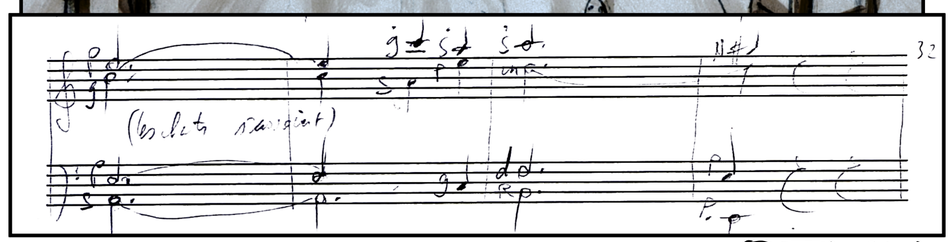

© Julien Stiegler



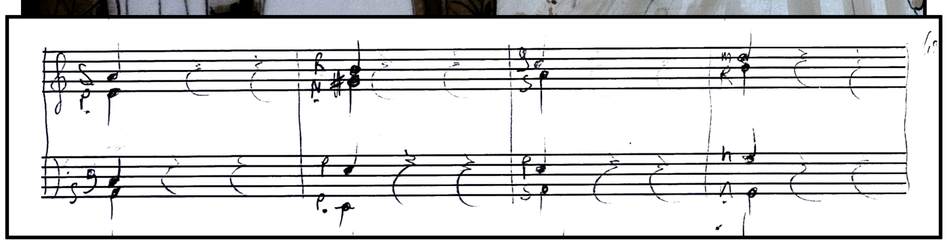

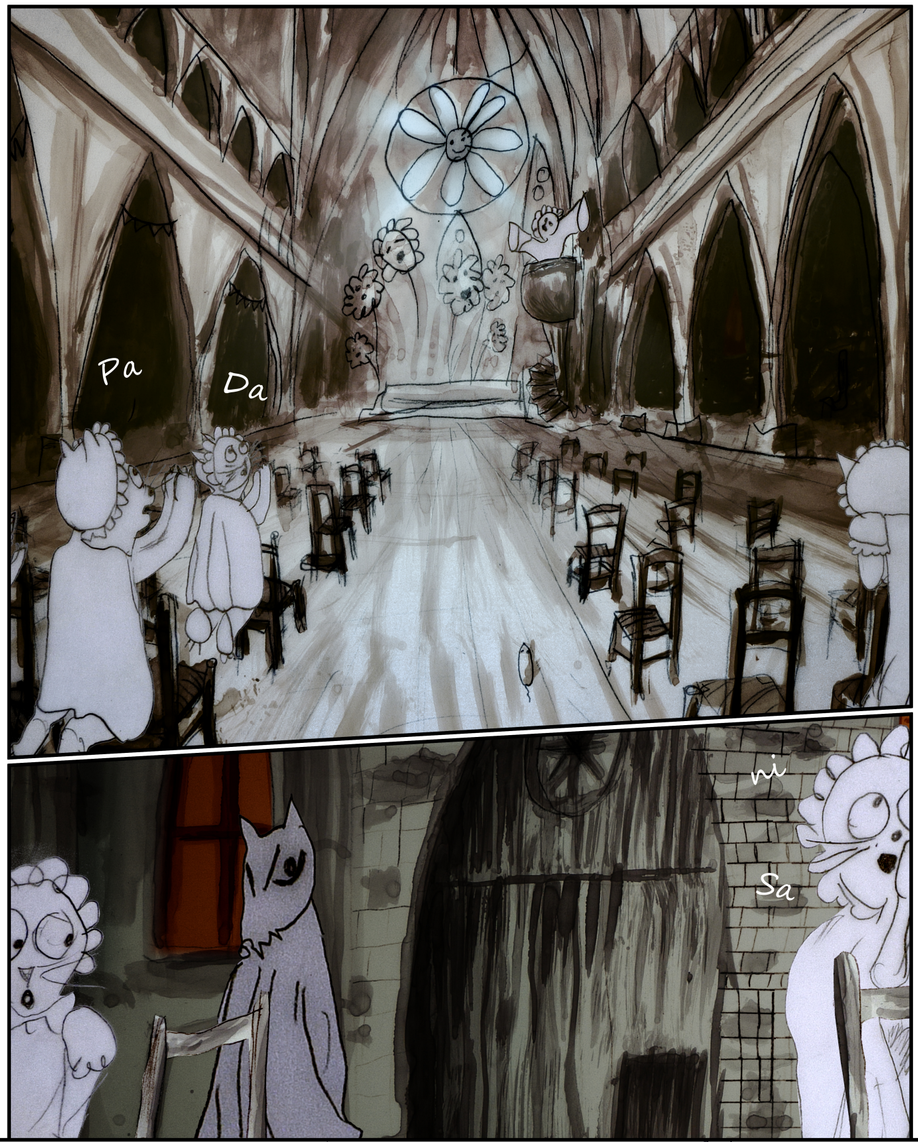

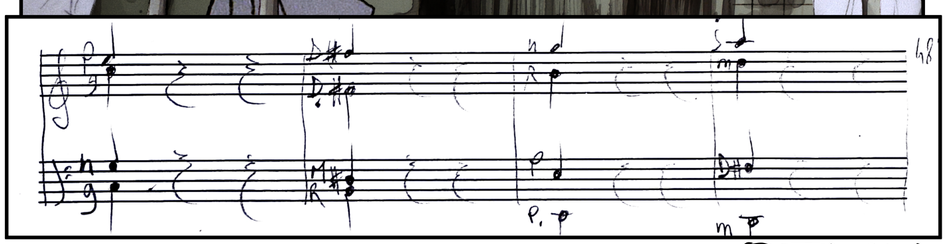

© Julien Stiegler

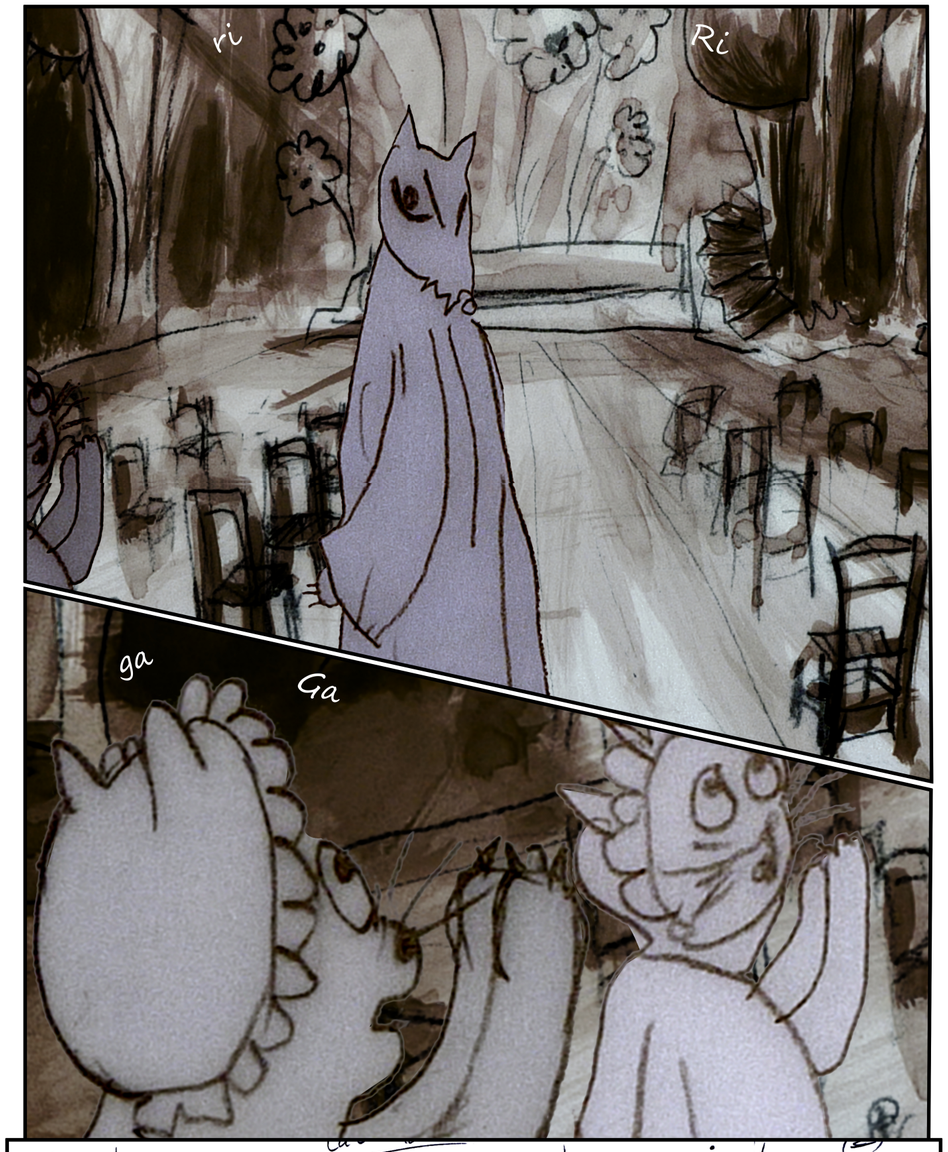

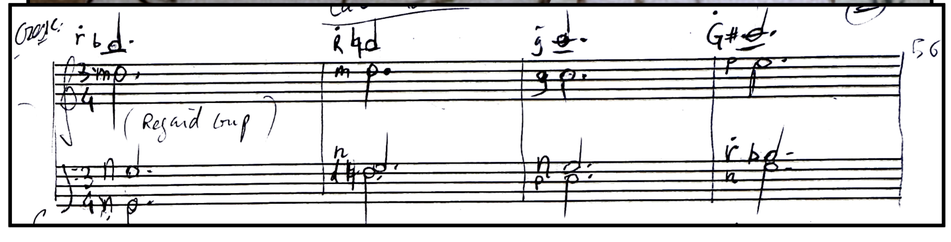



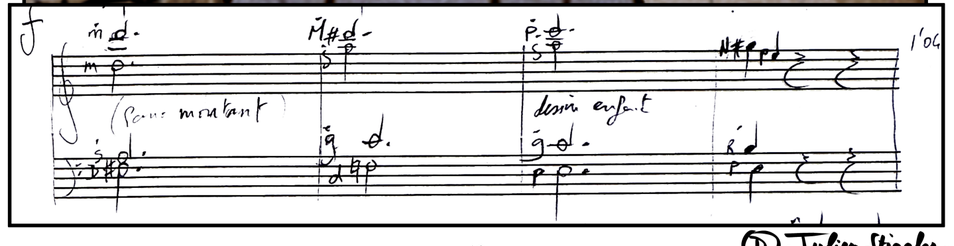

© Julien Stieglar

chapitre 5



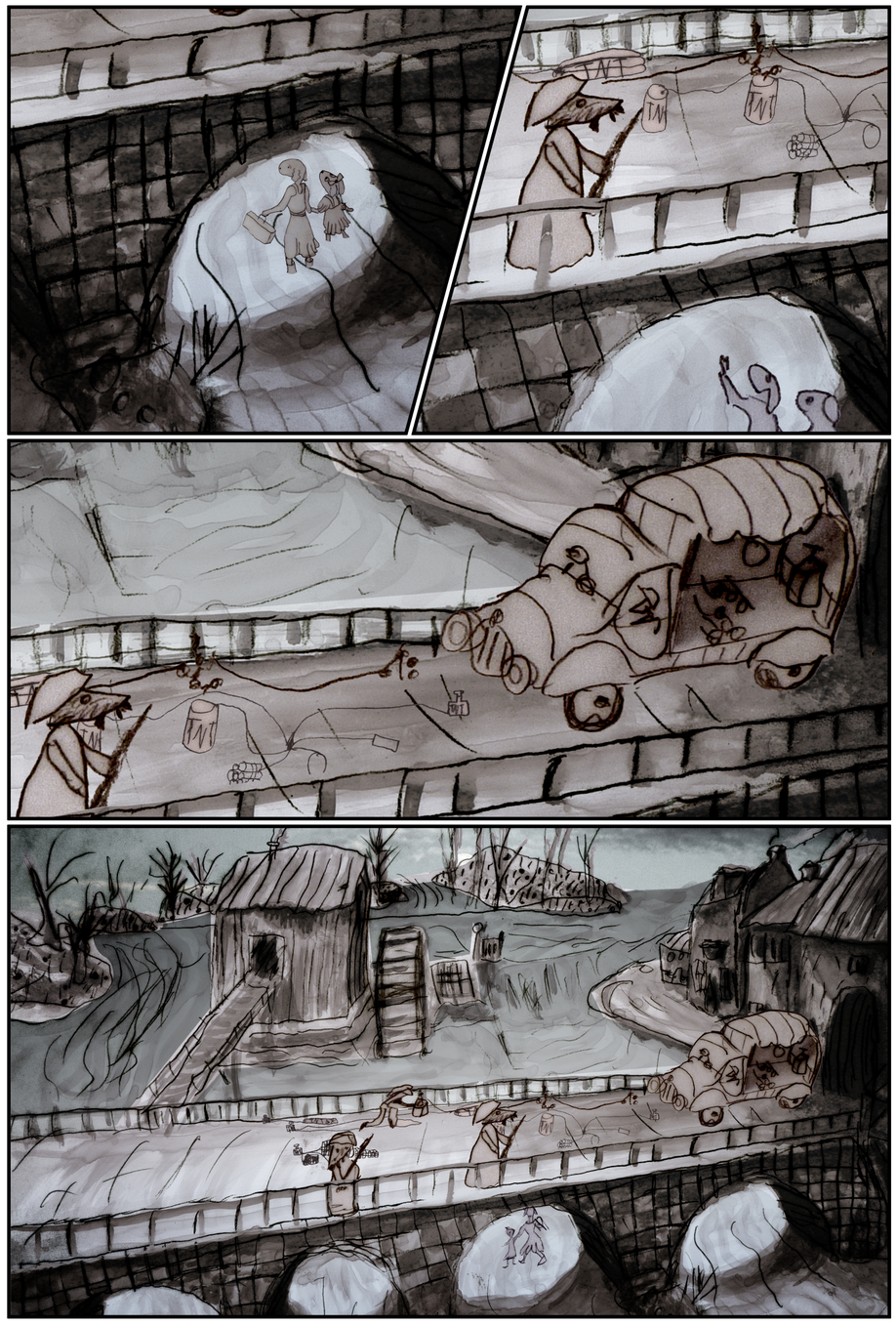

© Julien Stiegler











© Julien Stiegler

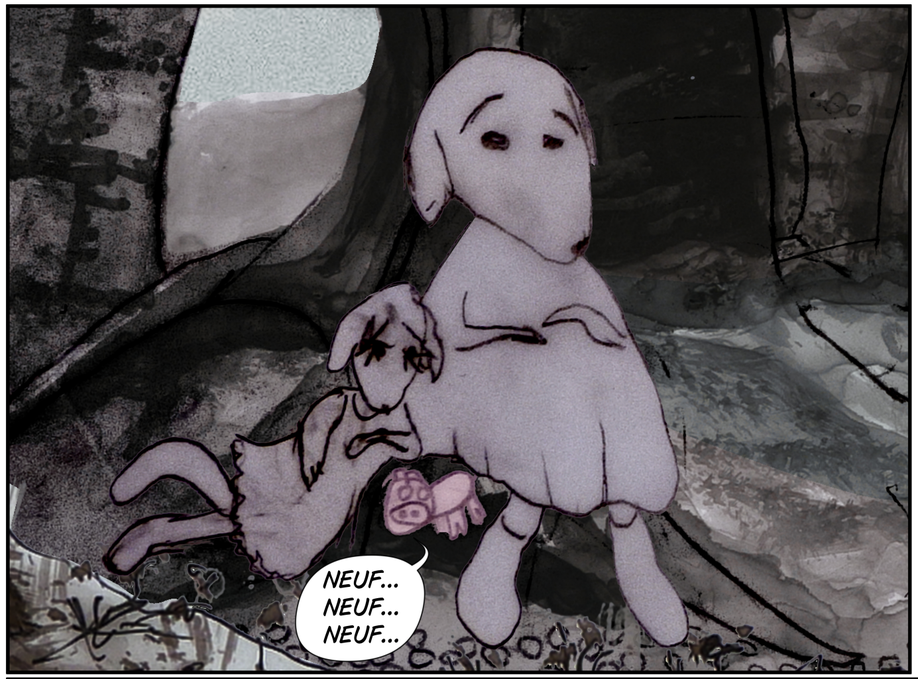

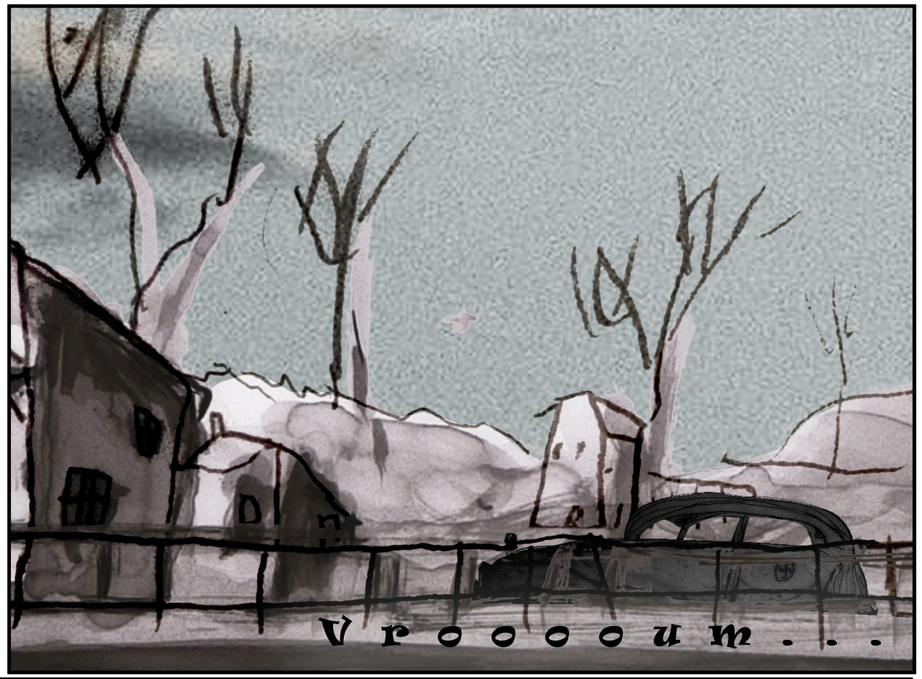

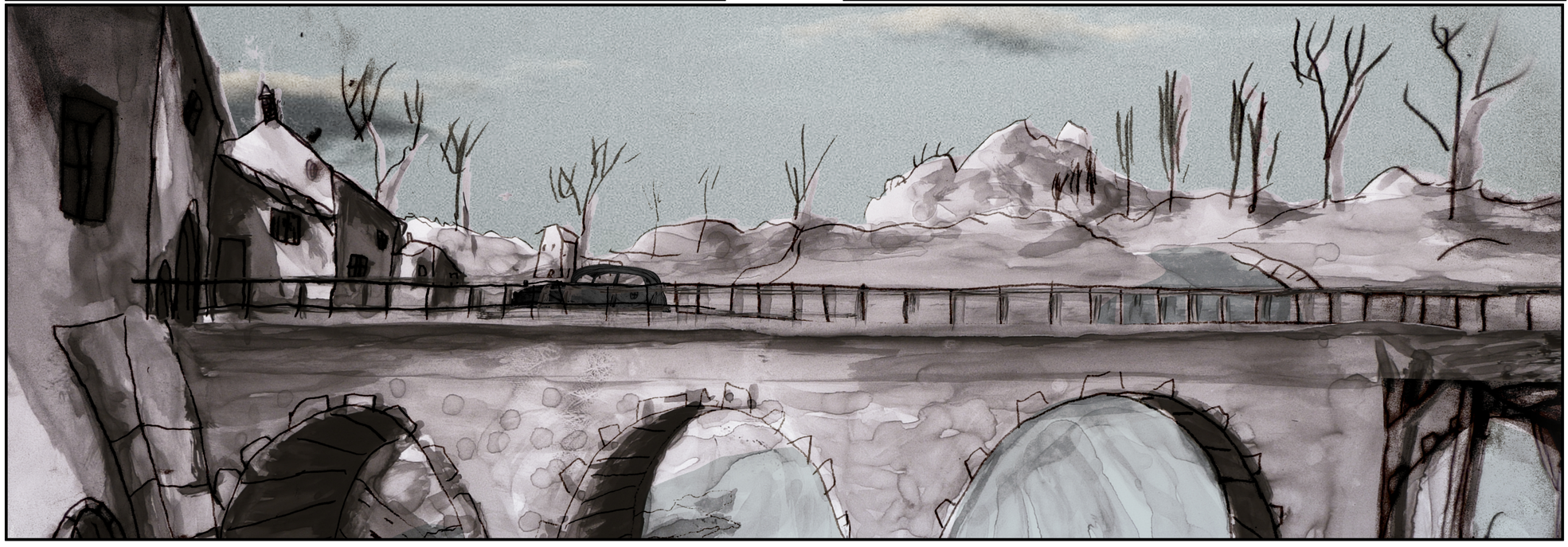

© Julien Stiegler

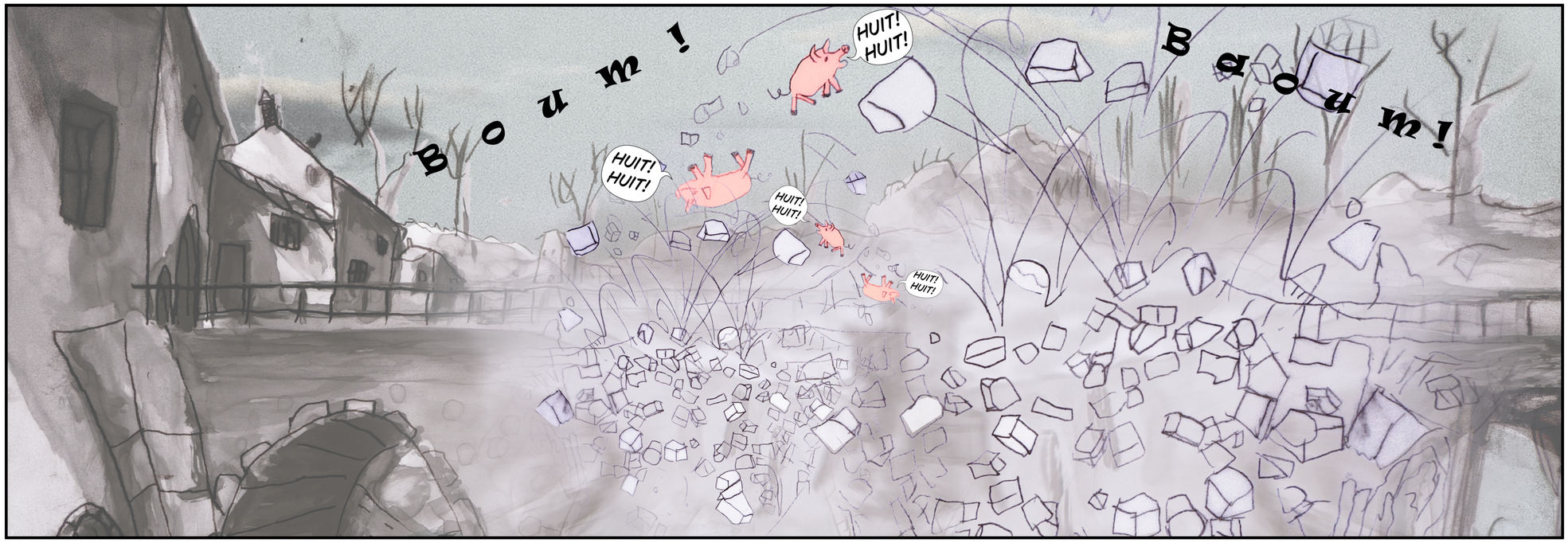



© Julien Stiegler

Jean-Philippe Hughes
Le 1er novembre 2024 sur Radio-Canada Info
C'est une mesure sans précédent parce qu'elle vise les quelques 11 millions de sans papiers que comptaient les États-Unis en 2022.

Donald Trump
Le 11 octobre 2024 à Washington DC
*On day one, I will lauch the largest deportation program in american history to get the criminals out...**

** "Dès le premier jour, je lancerai le plus grand programme de déportation des Etats-Unis, pour sortir les criminels..."*

Maya YATAGHENE
Le 21 janvier 2025 sur France 24
Et il y a eu ce geste, alors, non pas de Donald Trump, mais d'Elon Musk.
Et bien oui, c'est un bras tendu vers la droite, un bras levé...
Est-ce que c'est une maladresse ou est-ce que c'est une provocation ?
Elon Musk, en tout cas, n'en est pas à sa première provocation...

Julien Stieglen

chapitre 6

Le Marquis de Roys



Béatrice de Roys Robinson
Le 31 janvier 2025 à Écuelles

Mon père était un officier de carrière et, quand la débacle a eu lieu, il a été démobilisé, il est venu s'installer au château de Saint-Ange, ce qui lui a permis d'organiser des filières vers l'Espagne.
Il a créé un petit groupe de résistants. Il y a eu un parachutage d'armes en 1944. Il y a eu un message venant de Londres, "la cravate est bleue", ce qui voulait dire que le parachutage d'armes arrivait la nuit.
Donc, avec tous ces résistants, ils ont organisé, au Pimard, le parachutage de 3 tonnes d'armes et de munitions.
Mon père a été dénoncé par une collaboratrice et il a décidé de ne plus se cacher, de se rendre. Il savait que, s'il se cachait, toute la famille aurait eu des ennuis avec les Allemands.
Puis après, il a été déporté à Elrich et il est mort le 18 janvier 1945.



Votre professeur est passeur de mémoire. Moi je suis passeuse, je suis passeur, enfin bon comme ça, de mémoire, parce que je vous transmets ce qui s'est passé pendant les années de la guerre et un petit peu après.

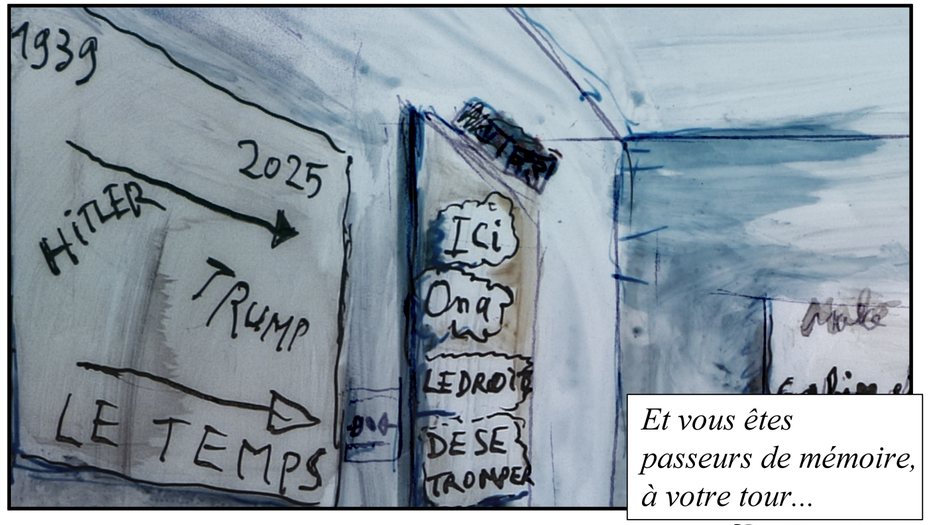

Et vous êtes passeurs de mémoire, à votre tour...

© Julien Stiegler











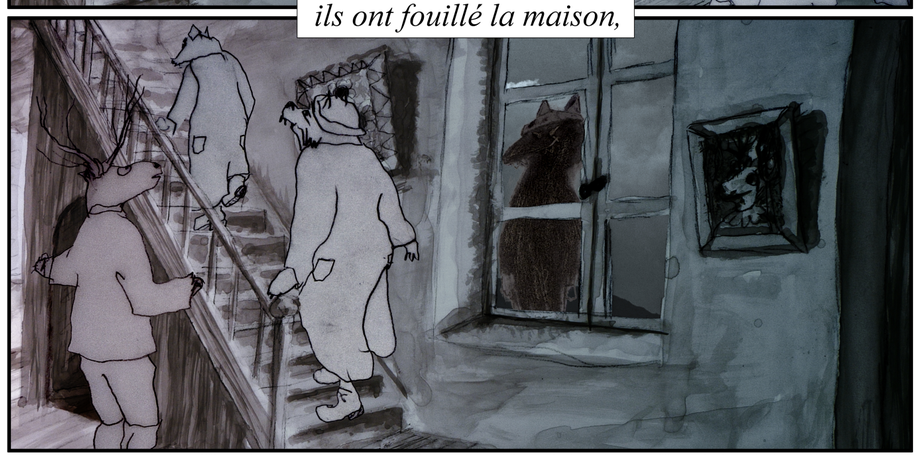

Julien Stiegler

et il y avait ma grand-mère...
Et quand les Allemands sont arrivés dans sa chambre,
la chambre à côté c'était là où la famille juive habitait.

Et les Allemands commencent à ouvrir la porte,

et ma grand-mère a dit "non stop !
La petite a la scarlatine!"

Alors les Allemands, s'il y a une chose à l'époque
qui leur faisait peur, c'est d'être malade.

Donc quand ils ont su
que la petite fille
avait la scarlatine,
ce qui était faux, et ben
ils ont pas ouvert la porte,

et comme ça, ils ont pas découvert la famille juive.

Julien Stieglar







© Julien Stiegler

chapitre 7

Le monument aux Morts

Le 11 novembre 1940



les Allemands étaient installés à Moret.



Certains morétains, assez courageux je dois dire, ont organisé une manifestation devant le monument aux Morts, pour célébrer la fête de l'Armistice, 1918.



Les Allemands ont tellement été surpris que je crois qu'il n'y a pas eu d'intervention.

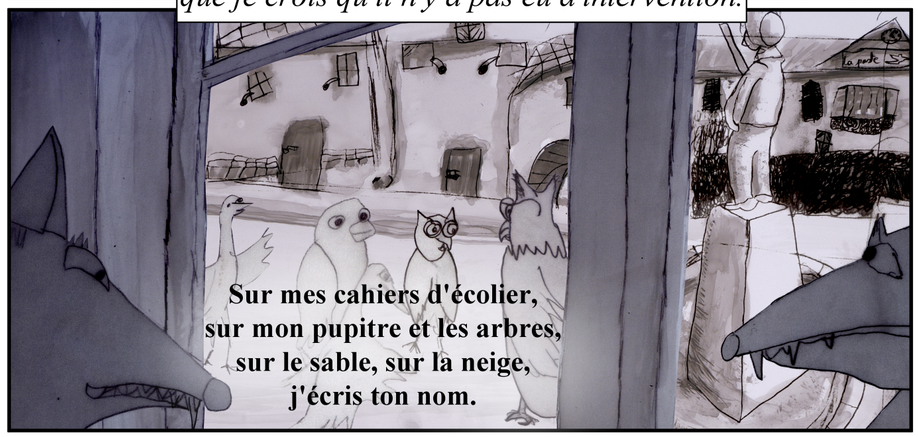

Sur mes cahiers d'écolier,
sur mon pupitre et les arbres,
sur le sable, sur la neige,
j'écris ton nom.

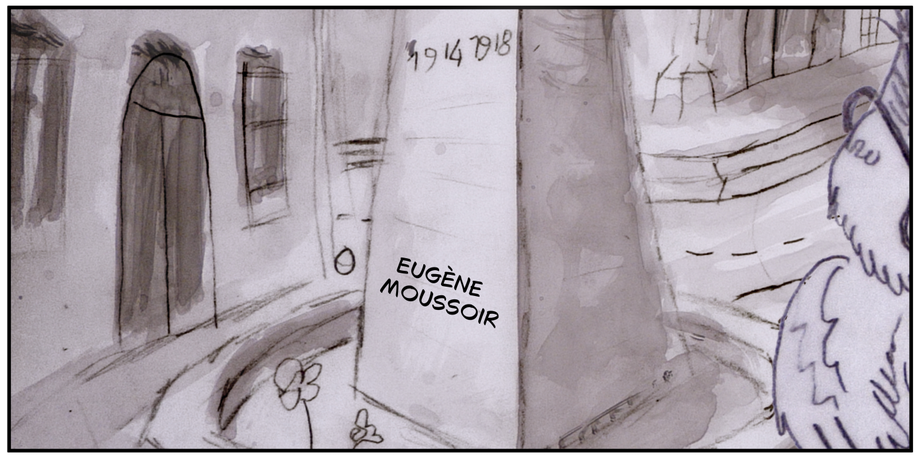

© Julien Stiegler

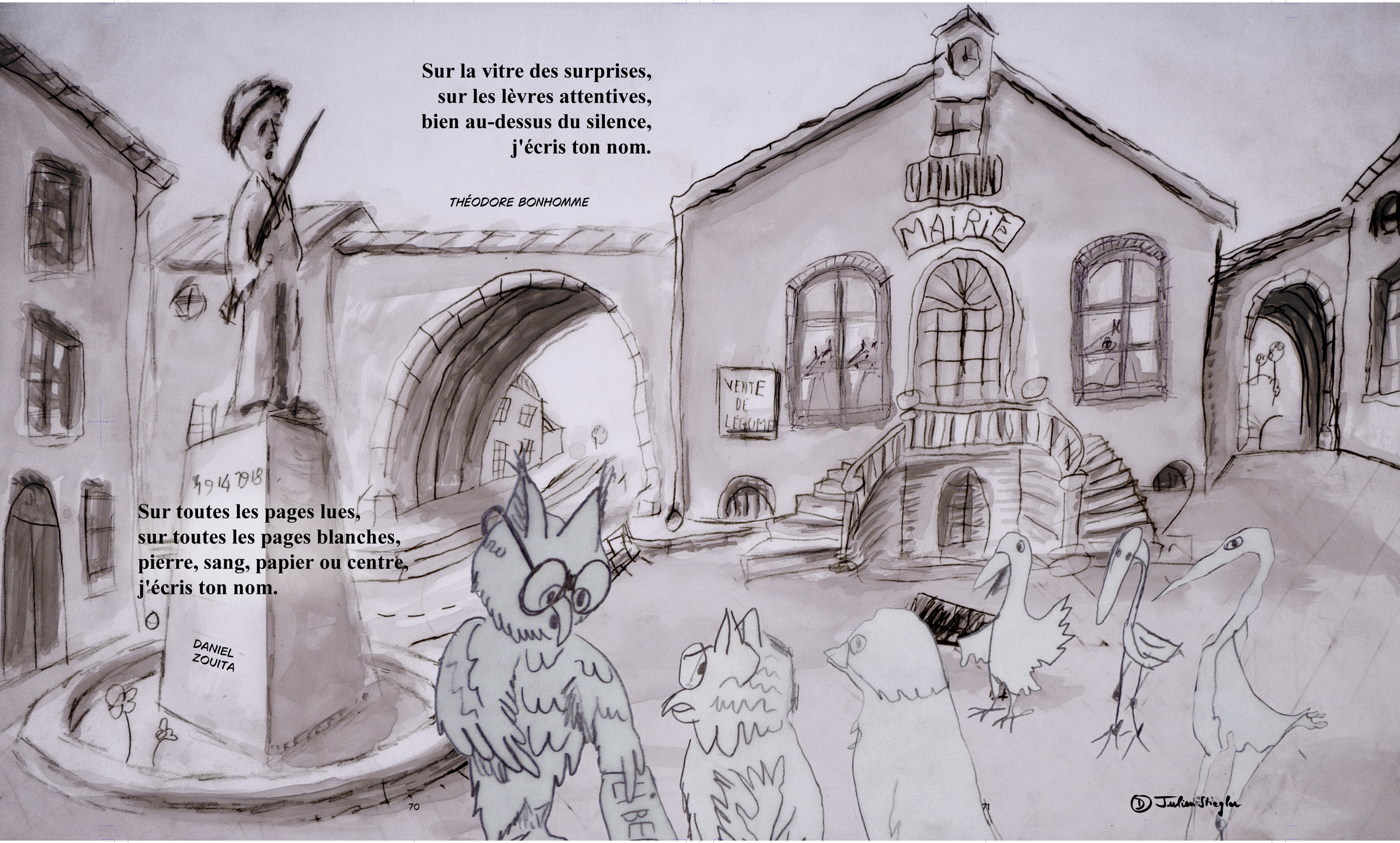

Sur la vitre des surprises,
sur les lèvres attentives,
bien au-dessus du silence,
j'écris ton nom.

THÉODORE BONHOMME

Sur toutes les pages lues,
sur toutes les pages blanches,
pierre, sang, papier ou centre,
j'écris ton nom.

© Julien Stieglen



Sur l'absence sans désir,
sur la solitude nue,
sur les marches de la mort
j'écris ton nom.

© Julien Stiegler

Et par le pouvoir d'un mot
je recommence ma vie,
je suis né pour te connaître,
pour te nommer :

Liberté

Paul Eluard

Moret-sur-Loing, le 8 mai 2025

Nous célébrons aujourd'hui les 80 ans de la Victoire contre le nazisme.

© Julien Stieglen

Le film

Cette bande dessinée est adaptée d'un film du même nom.
Les passeurs de mémoire 1 - L'occupation à Moret
est aussi un film d'animation sur la mémoire de la 2ème guerre mondiale, réalisé par Julien Stiegler avec des élèves de CM2, grâce aux témoignages des habitants de la région de Moret-Sur-Loing.

Retrouvez le film sur www.cinema-theatre.org

Etapes de création des images

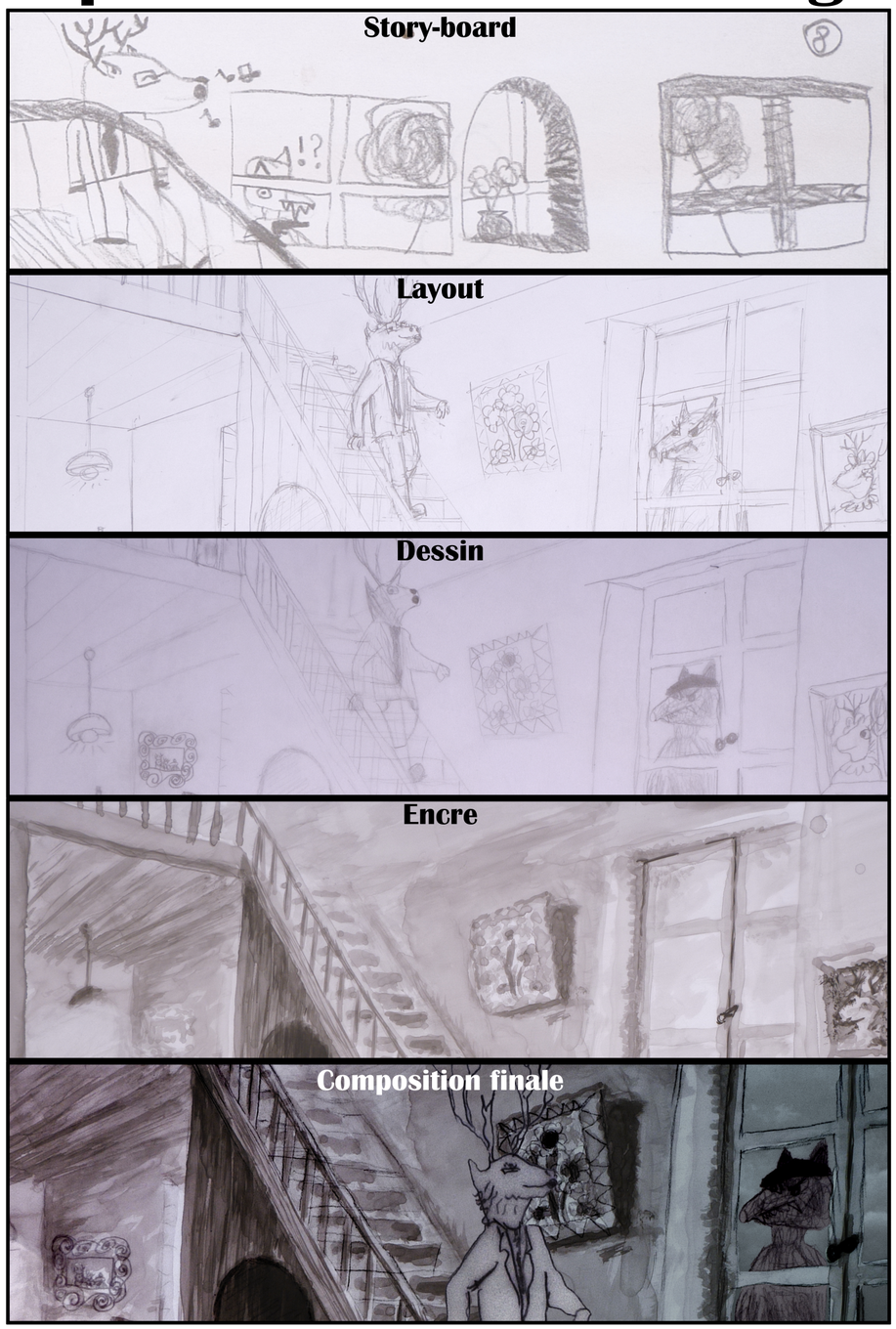

Story-board

chapitre 1 - Le maquis du Calvaire



chapitre 2 - La pharmacie de Eugène Moussoir

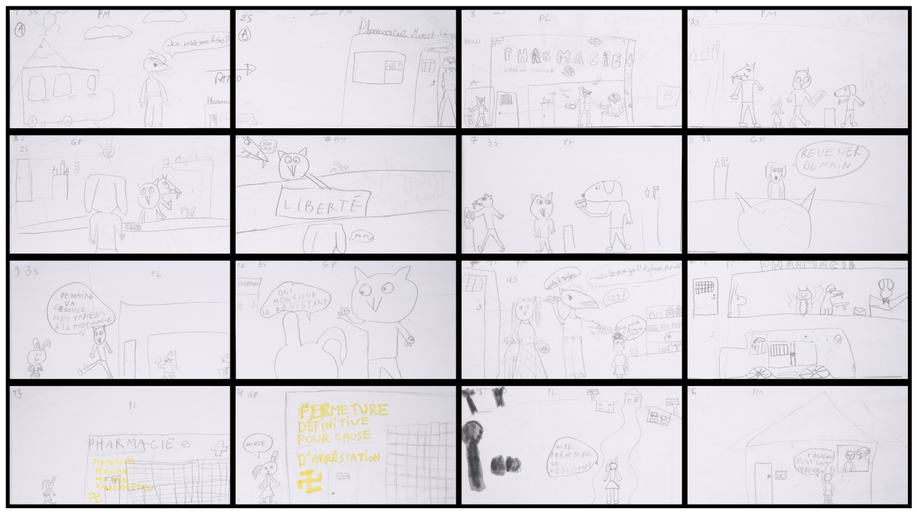

chapitre 3 - La maison de Daniel Zouita


Ma belle maison
BAM BAM
BAM BAM
BAM
Bonjour
Bonjour
Ding
Dong !
Bonjour
Bonjour
Bonjour

chapitre 7 - Le monument aux morts



Les témoignages

André Lecuyer
Andrée Blondin
Béatrice de Roys Robinson

Retrouvez plus de témoignages sur le wiki www.cinema-theatre.net

Le réalisateur



Julien Stiegler est un artiste pluri-disciplinaire.
Réalisateur de films d'animation et de spectacles mêlant cinéma et théâtre, peintre, musicien, scénariste, ses thèmes favoris sont la mémoire des lieux, l'imaginaire collectif, les rêves, l'anthropologie.
Il enseigne la création aux publics les plus divers et poursuit son travail sur les passeurs de mémoire.

Découvrez les créations de Julien Stiegler sur www.cinema-theatre.org